

Aprobat,

Director CSUD,

Prof.univ.dr.ing. Alexandru SALCEANU

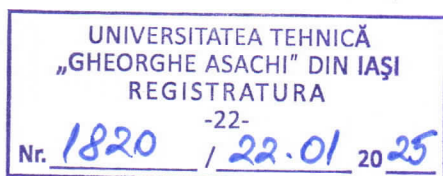

## RAPORT PRIVIND ACTIVITATEA BIROULUI DE ETICĂ ȘI INTEGRITATE ACADEMICĂ

### pentru anul 2024

Biroul de Etică și Integritate Academică (BEIA) din cadrul Consiliului pentru Studiile Universitare de Doctorat (CSUD), înființat în baza Ordinului de Ministru 5255/2021 și a Hotărârii Senatului 288/22.10.2021, are atribuții privind operarea softului antiplagiat din TUIASI, digitizarea și verificarea tezelor de doctorat susținute în perioada 1990-iunie 2016, formarea de formatori în etică și integritate, precum și atribuții corelate cu activitatea Secretariatului CSUD. Verificarea tezelor din perioada 1990-iunie 2016 face parte din mecanismelor interne TUIASI de asigurare a calității și conducerea Școlii Doctorale are obligația să susțină această activitate de verificare. BEIA trebuie să-l notifice pe Directorul CSUD ori de câte ori software-ul antiplagiat utilizat în TUIASI generează rapoarte de similitudini cu coeficienți peste pragul acceptat, în vederea sesizării/ nesesizării Comisiei de Etică și Deontologie Profesională Universitară TUIASI privind abateri de la etica și deontologia profesională, inclusiv în privința existenței plagiatului, în elaborarea tezelor de doctorat din perioada 1990-iunie 2016.

Pe parcursul anului 2024, activitatea BEIA s-a concentrat pe continuarea verificărilor tezelor de doctorat susținute în cadrul Universității Tehnice „Gheorghe Asachi” din Iași în perioada 1990-iunie 2016, după cum urmează:

**1. Verificarea, conform planificării, a unui număr de 486 de documente scanate**, corespunzând tezelor de doctorat susținute în perioada 1998-2001. În urma verificărilor, 4 teze de doctorat clasate inițial ca aparținând anilor 1998-2001 s-au dovedit susținute în alți ani, conform datei de pe pagina de gardă a tezei de doctorat (1 teză în 1990, 1 teză în 1996 și 2 teze în 1997). Un număr de 2 teze de doctorat cu anul de susținere 1998, conform Opisului Secretariatului CSUD, nu au fost găsite în materialele electronice primite, 2 documente erau anexe, iar 1 teză, clasată inițial la anul 1997, a fost verificată și inserată corect la anul de susținere 1998, conform paginii de gardă a documentului. La finalul verificărilor desfășurate în anul 2024, numărul tezelor de doctorat alocate anilor de susținere 1998-2001 a fost de 479 teze + 2 anexe.

Tabel cu date statistice:

Nr.crt.	Anul susținerii tezelor	Nr. documente Opis Secretariat	Nr. teze verificate	Observații
1.	1998	250	247 + 1 anexă	1 document anexă 1 teză redistribuită la 1996 2 teze redistribuite la 1997 1 teză socotită inițial la 1997

## Consiliul pentru Studiile Universitare de Doctorat

2.	1999	95	93 + 1 anexă	1 document anexă 1 teză trecută la 1990
3.	2000	90	88	2 teze lipsa*
4.	2001	51	51	
<b>Total</b>		<b>486</b>	<b>479 teze + 2 anexe</b>	<b>2 documente anexă 4 teze la alți ani 2 documente lipsa 1 teza socotită inițial la 1997</b>

\* Tezele de doctorat identificate în Opisul Secretariatului CSUD, dar ale căror variante scanate nu vor fi găsite până la finalul verificărilor, vor fi solicitate din nou Bibliotecii Universității Tehnice „Gheorghe Asachi” din Iași pentru a fi scanate și verificate antiplagiat la finalizarea verificărilor.

**2. Realizarea unei baze de date cu toți coeficienții (CS1, CS2, CIT) generați de software-ul antiplagiat folosit, pentru tezele de doctorat verificate, organizate în funcție de anul de susținere al tezei de doctorat, și stocarea tuturor rapoartelor de similitudini;**

**3. Realizarea, cu o regularitate de 6 luni, a rapoartelor sumative ale coeficienților de similitudine rezultați în urma verificărilor tezelor de doctorat, aprobate de Directorul CSUD și înregistrate în Universitatea Tehnică „Gheorghe Asachi” din Iași, precum și realizarea unor rapoarte sumative (doar în format electronic) pentru fiecare an verificat în parte, arhivate electronic în cadrul BEIA. Rapoartele sumative pe o perioadă de 6 luni sunt atașate ca Anexa 1 și, respectiv, Anexa 2 ale acestui raport.**

**4. Revizia Procedurii privind verificarea respectării eticii și deontologiei universitare în elaborarea tezelor de doctorat (perioada 1990-2016) - Cod PO.CSUD.16 în vederea stabilirii modului în care tezele de doctorat susținute în perioada 1990-2016 sunt verificate în Universitatea Tehnică „Gheorghe Asachi” din Iași, precum și pentru crearea unui cadru procedural specific acestui tip de verificare, în vederea analizării respectării/ nerespectării eticii și deontologiei profesionale în tezele menționate.**

**5. Sesizarea Comisiei de Etică și Deontologie Profesională Universitară din TUIASI cu privire la existența unor suspiciuni de abateri de la etica și deontologia profesională în cazul apariției unor coeficienți de similitudini peste pragul admis de către Universitatea Tehnică „Gheorghe Asachi” din Iași și menționați în Strategia de prevenire și combatere a fenomenului de plagiat în Universitatea Tehnică „Gheorghe Asachi” din Iași – 3 sesizări;**

**6. Sesizarea Directorului CSUD și arhivarea rapoartelor realizate de Directorul CSUD și de Directorul SD, precum și sesizarea Directorilor CCPD și arhivarea rapoartelor comisiilor de analiză organizate la facultățile care administrează domeniile doctorale vizate, în cazul în care nu s-au confirmat suspiciunile de plagiat – 10 rapoarte.**

**7. Întreținerea bazei de date privind cheltuielile din fonduri doctorale destinate formării profesionale a studenților doctoranzi.**

**8. Urmarea unui curs de formare profesională, intitulat *Etica în instituțiile de învățământ superior*, desfășurat în perioada 3-6 octombrie 2024, curs organizat de ATC Training, cu certificat de participare emis de ATC & IT Solutions S.R.L. în conformitate cu HG 1066/2008 pentru aprobarea normelor privind formarea profesională a funcționarilor publici și OUG 57/2019 privind Codul administrativ, în vederea obținerii de competențe specifice formatorilor în etică și integritate academică.**



***Planul activităților BEIA pentru anul 2025 va urmări cu precădere următoarele aspecte:***

**1. Continuarea procesului de verificare a tezelor de doctorat** susținute la Universitatea Tehnică „Gheorghe Asachi” din Iași în perioada 1990-iunie 2016, conform Deciziei nr. 3168/31.10.2023, cu un număr de 455 teze, corespunzătoare perioadei 2002-2007;

**2. Continuarea realizării unei baze de date cu toți coeficienții (CS1, CS2, CIT) generați de software-ul antiplagiat folosit, pentru tezele de doctorat verificate, organizate în funcție de anul de susținere al tezei, și stocarea tuturor rapoartelor de similitudini;**

**3. Notificarea Directorului CSUD** la generarea de către software-ul antiplagiat a unor rapoarte de similitudini cu coeficienți peste pragul admis în Universitatea Tehnică „Gheorghe Asachi” din Iași, precum și derularea acțiunilor necesare în funcție de decizia Directorului CSUD și a Directorului SD (arhivarea rapoartelor Directorului CSUD și Directorului SD, solicitarea comisiilor de analiză de la CCPD-urile facultăților care coordonează domeniile de doctorat vizate și arhivarea rapoartelor primite, precum și sesizarea Comisiei de Etică și Deontologie Profesională Universitară a TUIASI în cazul unor suspiciuni de abateri de la etica și deontologia profesională în elaborarea tezelor de doctorat din perioada verificată).

**4. Realizarea rapoartelor sumative**, în format letric, cu o periodicitate de o dată la 6 luni, precum și a rapoartelor sumative, doar în format electronic, pentru fiecare an verificat în parte.

Acest raport este însoțit de Anexa 1 și Anexa 2.

Întocmit,

Referent de specialitate,

Dr. Sabina-Nicoleta Rotenștein



UNIVERSITATEA TEHNICĂ  
„GHEORGHE ASACHI” DIN IAȘI  
REGISTRATURA  
-23-  
Nr. 29722 / 13.08 2024



Prof.univ.dr.ing. Alexandru Sălceanu

**Anexa I**

**RAPORT SUMATIV AL PROCENTAJELOR OBTINUTE PENTRU TEZELE DE DOCTORAT VERIFICATE SUSȚINUTE ÎN ANUL 1998**

Analiza procentajelor furnizate de Rapoartele de similitudine generate de software-ul Sistemantiplagiat.ro a fost realizată ținându-se cont de pragurile maxime acceptate în Universitatea Tehnică „Gheorghe Asachi” din Iași, menționate în *Strategia de prevenire și combatere a fenomenului de plagiat în Universitatea Tehnică „Gheorghe Asachi” din Iași*: 50% pentru coeficientul de similitudine 1 și 5% pentru coeficientul de similitudine 2. Aceste praguri sunt recomandate și de Sistemantiplagiat.ro, software agreat de Ministerul Educației.

Prezentul raport însumează date de la 247 de teze analizate (248 de documente scanate: 247 teze + 1 anexă), susținute public în Universitatea Tehnică „Gheorghe Asachi” din Iași în anul 1998. Toate tezele de doctorat verificate au obținut coeficientul de similitudine 1 mai mic decât pragul de 50%, considerat suspicios, în timp ce 5 teze de doctorat au înregistrat un coeficient de similitudine 2 mai mare decât pragul de 5% și au fost supuse analizei avizate a unor specialiști. Conform rapoartelor de analiză, înregistrate la Biroul de Etică și Integritate Academică, în toate situațiile, procentele mai mari de pragul acceptat nu au fost urmarea unui fenomen de plagiat, ci a unor suprapuneri cu texte aflate în resursele internetului și publicate/ datate ulterior anului 1998.

*Rezultate – Coeficientul de similitudine 1*

CS1 mai mic de 1%	CS1 între 1% și 2%	CS1 între 2% și 3%	CS1 între 3% și 4%	CS1 între 4% și 5%	CS1 între 5% și 10%	CS1 între 10% și 50%	CS1 peste 50%
100	76	25	15	11	16	5	0

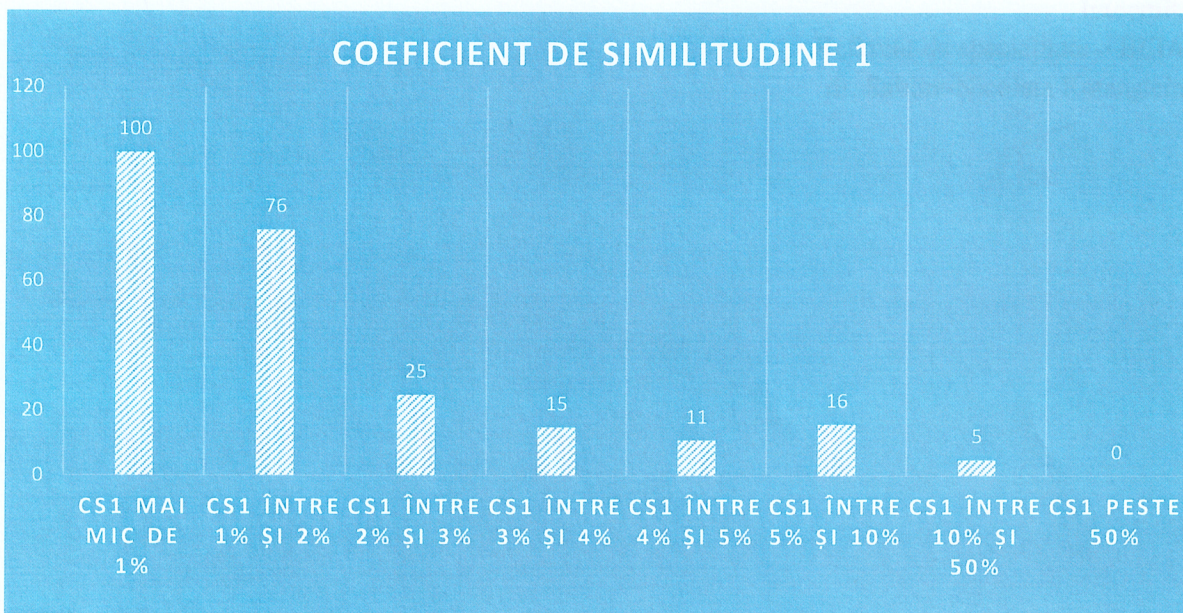

*Rezultate – Coeficientul de similitudine 2*

<b>CS2 mai mic de 1%</b>	<b>CS2 între 1% și 2%</b>	<b>CS2 între 2% și 3%</b>	<b>CS2 între 3% și 4%</b>	<b>CS2 între 4% și 5%</b>	<b>CS2 peste 5%</b>
223	12	5	1	2	5

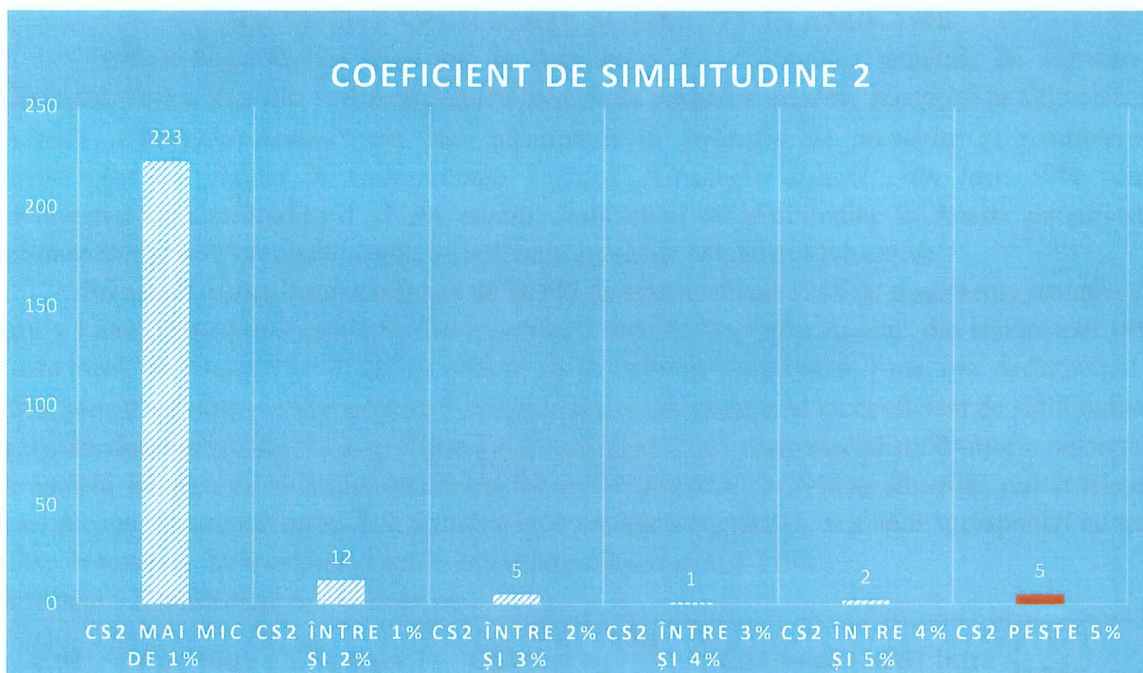

Întocmit,  
Referent de specialitate – BEIA  
dr. Sabina-Nicoleta Rotenștein

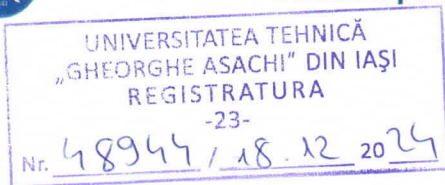

Director C.S.U.D.  
Prof.univ.dr.ing. Alexandru Sălceanu



## Anexa II

### RAPORT SUMATIV AL PROCENTAJELOR OBTINUTE PENTRU TEZELE DE DOCTORAT VERIFICATE SUSȚINUTE ÎNTRE ANII 1999-2001

Analiza procentajelor furnizate de Rapoartele de similitudine generate de software-ul Sistemantiplagiat.ro a fost realizată ținându-se cont de pragurile maxime acceptate în Universitatea Tehnică „Gheorghe Asachi” din Iași, menționate în *Strategia de prevenire și combatere a fenomenului de plagiat în Universitatea Tehnică „Gheorghe Asachi” din Iași*: 50% pentru coeficientul de similitudine 1 și 5% pentru coeficientul de similitudine 2. Aceste praguri sunt recomandate și de Sistemantiplagiat.ro, software agreat de Ministerul Educației.

Prezentul raport însumează date de la 232 de teze analizate (233 de documente scanate: 232 teze + 1 anexă), susținute public în Universitatea Tehnică „Gheorghe Asachi” din Iași între anii 1999-2001 și verificate în cadrul Biroului de Etică și Integritate Academică în perioada august-decembrie 2024. Situația documentelor scanate destinate verificării antiplagiat a fost confruntată mereu cu Opusul primit de la Secretariatul CSUD și inventarul realizat la BEIA în 2023, iar diferențele regăsite sunt prezentate în tabelul de mai jos:

Nr.crt.	Anul susținerii tezelor	Nr. documente inventar	Nr. teze verificate	Observații
1.	1999	95	93	1 document anexă 1 teză trecută la 1990
2.	2000	90	88	2 teze lipsă
3.	2001	51	51	
<b>Total</b>		<b>236</b>	<b>232</b>	1 document anexă 1 teză trecută la 1990 2 teze lipsă

Toate tezele de doctorat verificate au obținut coeficientul de similitudine 1 mai mic decât pragul de 50%, considerat suspicios, în timp ce 8 teze de doctorat au înregistrat un coeficient de similitudine 2 mai mare decât pragul de 5%. Dintre acestea, 5 teze au fost supuse analizei avizate a Directorului CSUD și a Directorului Școlii Doctorale-TUIASI, conform art.1, alin. 9 din PO.CSUD 16, iar rapoartele de analiză au precizat că procente mai mari de pragul acceptat nu au fost urmarea unui fenomen de plagiat, ci a unor suprapuneri cu texte aflate în resursele internetului și publicate ulterior anilor 1999-2001. Un număr de 3 teze, în cazul cărora Rapoartele de similitudini au indicat suprapuneri cu texte anterioare datei susținerii publice, au fost supuse analizei unei comisii de specialiști desemnată de Directorul CCPD-ului care coordonează domeniul de doctorat al tezei analizate, conform art. 1, alin.11 și 12. În toate cazurile, rapoartele comisiilor au afirmat că similitudinile se datorează utilizării unor termeni generici ai domeniului și noțiunilor de bază din partea introductivă, de generalități, și nu din partea propriu-zisă de cercetare sau de contribuții originale. Ne fiind suspiciuni de plagiat, rapoartele au fost arhivate la Biroul de Etică și Integritate Academică, fără a mai fi necesară sesizarea Comisiei de Etică, conform art.1, alin.10 și 13.

Coeficienții rezultați în urma verificărilor tezelor susținute în perioada 1999-2001 în Universitatea Tehnică „Gheorghe Asachi” din Iași sunt prezentați sumativ, pe ani, în cele ce urmează:

**Anul 1999:**

*Rezultate – Coeficientul de similitudine 1*

CS1 mai mic de 1%	CS1 între 1% și 2%	CS1 între 2% și 3%	CS1 între 3% și 4%	CS1 între 4% și 5%	CS1 între 5% și 10%	CS1 între 10% și 50%	CS1 peste 50%
29	20	17	8	4	12	4	0

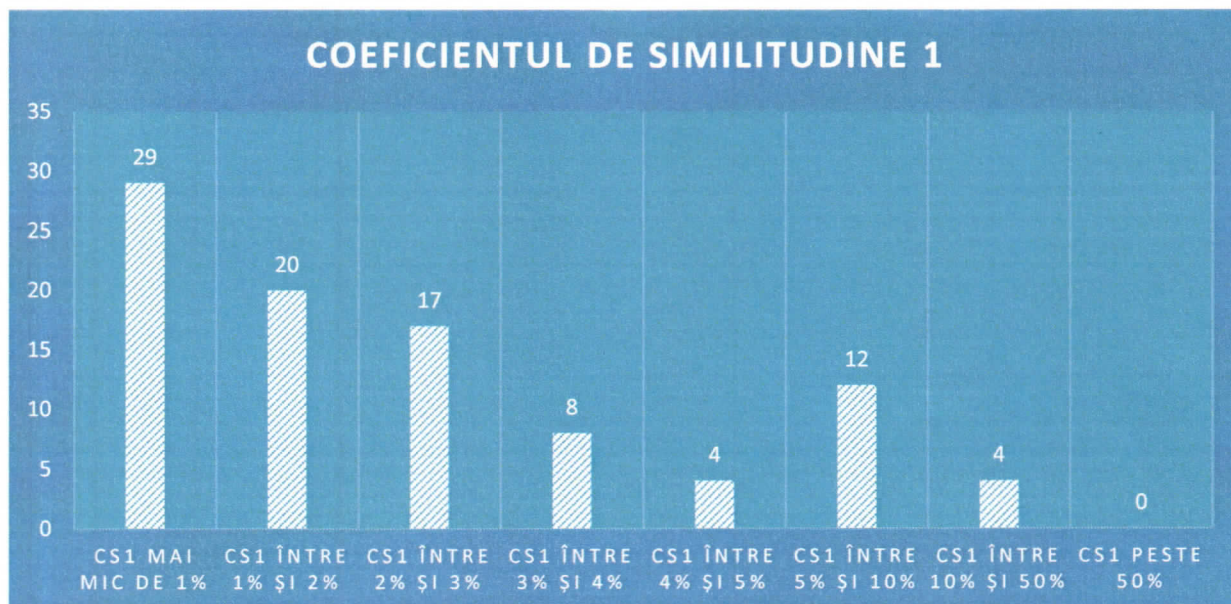

*Rezultate – Coeficientul de similitudine 2*

CS2 mai mic de 1%	CS2 între 1% și 2%	CS2 între 2% și 3%	CS2 între 3% și 4%	CS2 între 4% și 5%	CS2 peste 5%
72	11	4	1	2	4

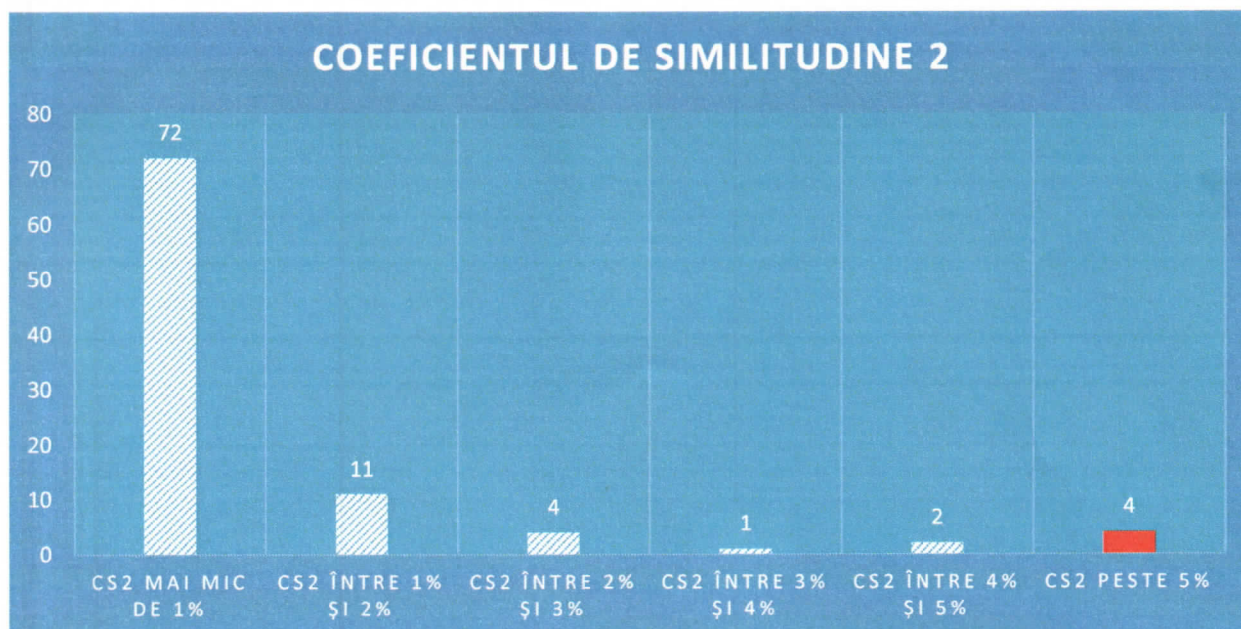

**Anul 2000:**

*Rezultate – Coeficientul de similitudine 1*

CS1 mai mic de 1%	CS1 între 1% și 2%	CS1 între 2% și 3%	CS1 între 3% și 4%	CS1 între 4% și 5%	CS1 între 5% și 10%	CS1 între 10% și 50%	CS1 peste 50%
21	28	12	7	9	9	2	0

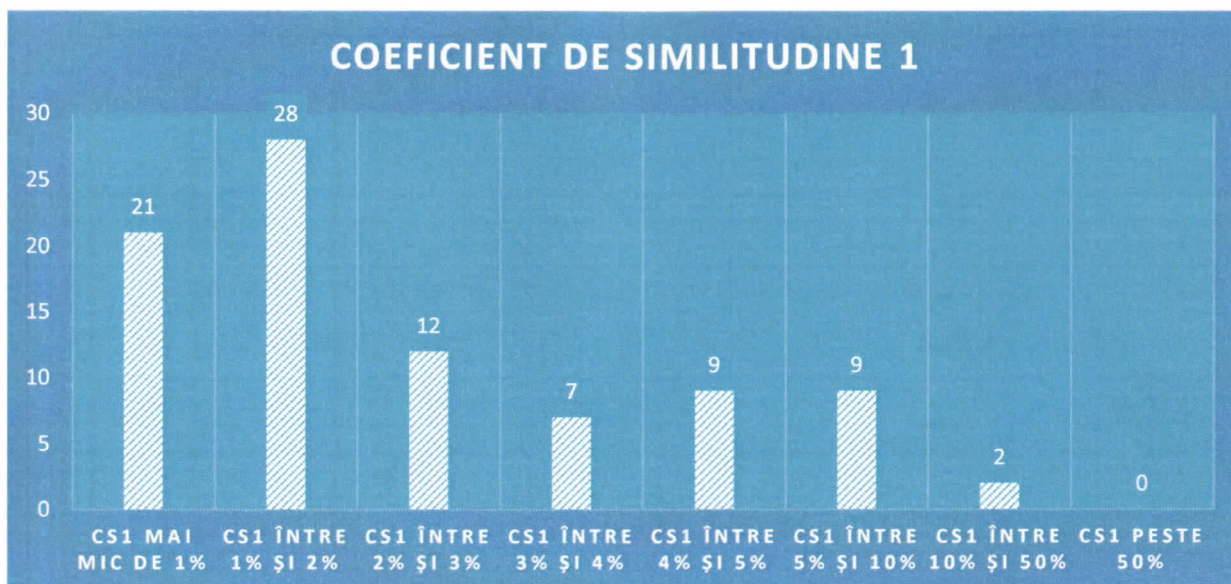

*Rezultate – Coeficientul de similitudine 2*

CS2 mai mic de 1%	CS2 între 1% și 2%	CS2 între 2% și 3%	CS2 între 3% și 4%	CS2 între 4% și 5%	CS2 peste 5%
65	14	6	1	0	2

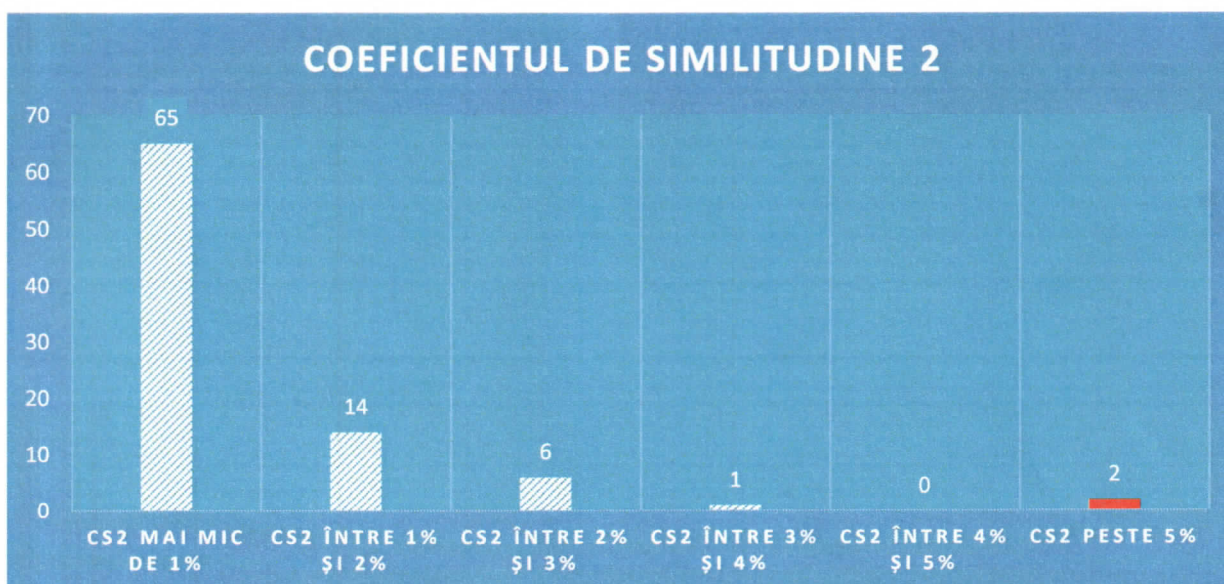



**Anul 2001:**

*Rezultate – Coeficientul de similitudine 1*

CS1 mai mic de 1%	CS1 între 1% și 2%	CS1 între 2% și 3%	CS1 între 3% și 4%	CS1 între 4% și 5%	CS1 între 5% și 10%	CS1 între 10% și 50%	CS1 peste 50%
11	12	12	2	4	7	3	0

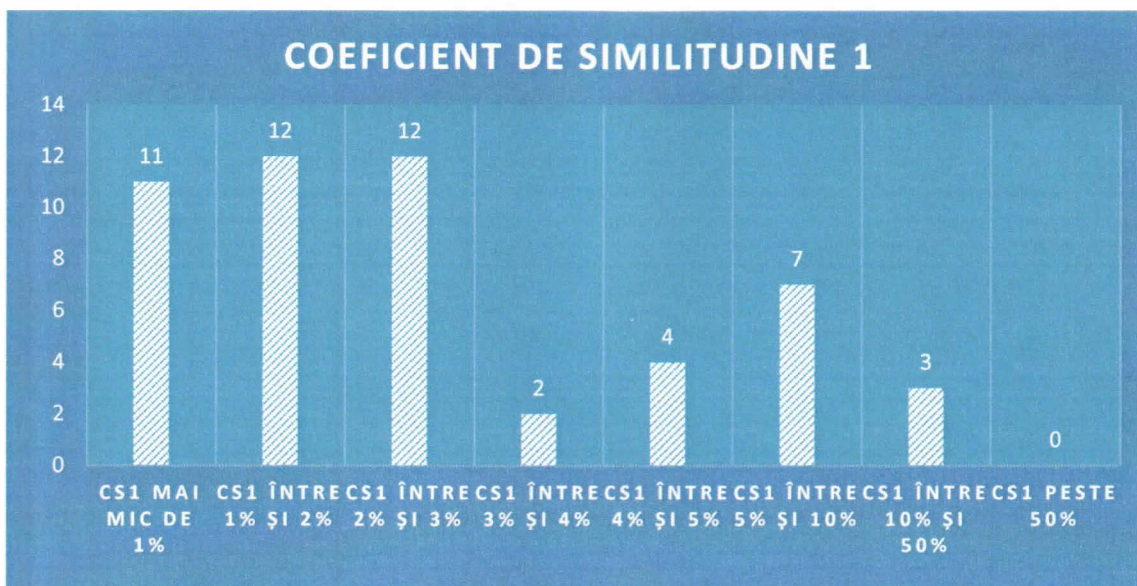

*Rezultate – Coeficientul de similitudine 2*

CS2 mai mic de 1%	CS2 între 1% și 2%	CS2 între 2% și 3%	CS2 între 3% și 4%	CS2 între 4% și 5%	CS2 peste 5%
37	6	4	2	0	2

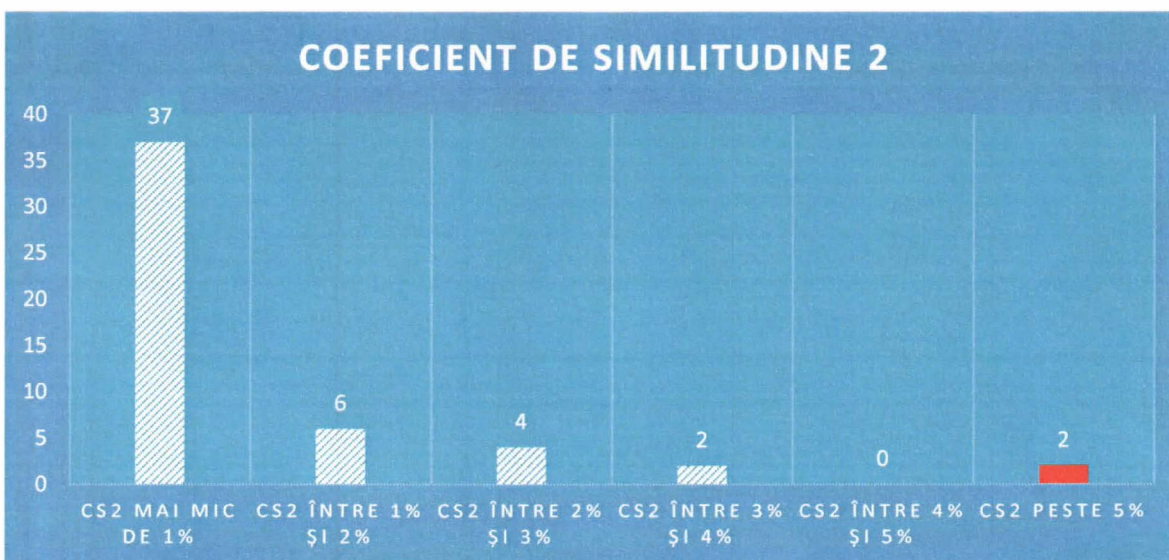

Întocmit,  
Referent de specialitate – BEIA  
dr. Sabina-Nicoleta Rotenștein